臺灣日日新報
本日八頁
編輯兼發行人 佐々木雄
臺北市榮町三丁目十番地 臺灣日日新報社 所有
定價 本島一部二錢六厘 一ケ月五十錢 一ケ年六圓 一ケ月前金 一ケ年前金 一ケ月五十錢 一ケ年六圓 一ケ月前金 一ケ年前金
廣告料金 普通欄一行一日同一 一ケ月五十回 一ケ年三百回 特別欄一行一日同一 一ケ月百回 一ケ年六百回
電話 編輯 代表五八〇一 五番 營業 二一〇五番 廣告 四八〇二番

哀れ命旦夕の支那
英國に延命を泣訴
全敗を糊塗するため
もう對日交涉開始を工作

（ゼネバ二日發同盟）支那代表部は昨夜來各國代表を歷訪日本を侵略國と斷定する決議を二日の十二ケ國小委員會で通過さすべく狂奔、大勢はこの運動が奏功する模樣であるが英國は蔣介石政權の沒落による對支投資の全滅を極度に懼れ適當な機會に調停に出づる意向らしく支那も全面的敗退以前に日本と交涉を開始したい希望の模樣で英國との間に內交涉を開始した形跡が見える

聯盟に正論現る
支那側に狼狽の色

（ゼネバ二日發同盟）二十三ケ國諮問委員の十二國小委員會は二日午前、午後の二回に亙り開會、日支兩軍の行動に關する事務局原案の審議を行つたが支那側の化げの皮が現はれ修正意見多く再編修を要求するに決定した、事務局原案の內容は不明であるが、わが方が盲ひ分が相當採用されてゐるので支那側は不滿の意を表したため會議は流會となつた

聯盟馬脚を現す
歐洲の重大問題で足並揃はず
〝西國決議案〟不成立

正しく強く邁進
惡宣傳もやがて雲散しよう
西下の途 米內海相時局談

南下中の我が部隊
德州を占據
日章旗を城頭高く掲ぐ

（天津三日發同盟至急報）軍司令部三日午後四時十五分發表

津浦線に沿ひ南下進擊中のわが部隊は本三日遂に德州を占據せり

（天津三日發同盟至急報）德州の城壁に迫つたわが部隊は三日午前十一時遂に德州を占據、城頭高く日章旗を掲げた

飛行隊も協力して
連續的に空爆を敢行
德州の敵・雪崩れを打ち潰走

（天津三日發同盟特派員）馬廠、德州の敵軍が我が軍に壓迫されるに及び山東省內の敵軍を收容し德州の東北側より何れも一齊に攻勢に轉じ來つたので我が軍は三日午前より德州の東北側に向つて總攻撃を開始した、我が航空隊も之に協力して連續的に同日午後四時十五分德州の敵軍に對し空爆を敢行、敵軍は潰走したが、ボーイング戰鬪機一機を撃墜したほか、敵の砲兵陣地、自動車隊に對し猛爆を加へた

敵は濟南まで退却か
德州の敵空軍潰滅

【太原三日發同盟特派員】わが精鋭部隊は一、二、三の三日間に亙つて大谷太原の各飛行場より山西省內の敵軍を攻撃し、一日も太原空襲に怠らなかつたが、ボーイング戰鬪機一機を撃墜したほか、敵の砲兵陣地、自動車隊に對し猛爆を加へた

太原の敵空軍潰滅
百靈廟に入城

【平地泉二日發同盟】內蒙軍は二日午後四時百靈廟を占領した、更に

對支聲明書を發し
從軍記者へ感謝文
衆議院有志代議士會で
竹の夢ひて南下する日本軍を阻止するためには少くとも第三線たる黃河南岸の線まで後退せねばならぬ
對日經濟絕交を決議

上海市商會が
斷末魔のあがき

ソ聯極東地方
對日空氣緩和す
日本の實力を漸く認識

南海方面に
從軍記者を特派
岡山記者既に出發

水稻の裏作
に小麥栽培

天無口

本社推奨 帝都有名商品
腳氣腎臟病に
コルエキス
ビタミンB剤中第一位
雄産婦
臺元 株式會社鳥居商店 東京市日本橋區本町三丁目
胃腸にオカもと
胃腸カタルの良藥 柏村博士創製 ヘルプ
君の代
まらも 赤毛染
美しいお髮、思はず見惚れる髮の化粧は君が代から！

資金調整方針には臺銀も寄與したい

支那事變の影響は頗る輕微だ

保田臺銀頭取談

【新竹電話】臺灣銀行頭取保田龍門氏は三日午後八時半より同行新竹支店にて開催した臨時株主總會に出席の爲來竹したが、同氏は來竹に際し次の如き談話を發表した

今回の支那事變勃發に際し、政府は直ちに非常時經濟對策として、資金調整法、輸出入品等臨時措置法、貿易品等臨時措置法、外國爲替管理法、臨時資金調整法等の諸法律を制定實施し、以て非常時經濟體制の確立に萬全の措置を講じたのであるが、これ等諸法律の實施に伴ひ、我が臺灣經濟界に如何なる影響を及ぼすかは、今日の場合豫測を許さないが、臺灣は内地と密接な關係にあるので、内地經濟界の變調は直ちに臺灣經濟界に反映するものと考へられる、從つて臺灣經濟界も或る程度の變調を免れないであらう、併し乍ら臺灣經濟界は内地經濟界に比し、その規模が小さく、且つ内地經濟界の如く複雜性を有しないから、内地經濟界に比し變調の程度は輕微であらうと思ふ

【東京二日發同盟】本年のわが對外貿易は九月下旬をもつて第三四半期を終つたが、本年の對外貿易は今後日本經濟としては對支貿易の如きにしても必ずしも樂觀を許さないものとされる、即ち對支貿易の一部と雖も非常時局の影響を受けて減退を免れないであらうし、又對歐米貿易に於ても、歐洲戰爭の勃發は原料品の輸入難と製品の輸出難とを來すであらうし、又對南洋貿易に於ても、南洋方面の經濟的混亂は日本の對南洋貿易に多大の影響を與へるであらうことは想像に難くない、從つて本年の對外貿易は輸出入共に著しく減退するであらうことは豫想に難くない

【東京二日發同盟】本年のわが對外貿易は九月下旬をもつて第三四半期を終つたが、本年の對外貿易は今後日本經濟としては對支貿易の如きにしても必ずしも樂觀を許さないものとされる、即ち對支貿易の一部と雖も非常時局の影響を受けて減退を免れないであらうし、又對歐米貿易に於ても、歐洲戰爭の勃發は原料品の輸入難と製品の輸出難とを來すであらうし、又對南洋貿易に於ても、南洋方面の經濟的混亂は日本の對南洋貿易に多大の影響を與へるであらうことは想像に難くない、從つて本年の對外貿易は輸出入共に著しく減退するであらうことは豫想に難くない

戰時經濟遂行に官民協力せよ

時局對策に關して經濟聯盟より建議

【東京二日發同盟】經濟聯盟は法人會員二千八百九十八内地百四十、臺灣朝鮮滿洲支那二十一、計一千一百二十一箇團體の賛助會員を有し、昨年一月發會以來、經濟國策の樹立、經濟統制の實施に關し、或は政府當局に、或は民間有力者に對し、屢々意見を具申し、或は講演會、懇談會を開催して、會員の啓發に努めて來たが、今回の支那事變勃發に際し、同聯盟は時局對策として、左の如き意見を決定、直に政府に建議するとともに、政府當局にも聯盟の意見を説明して、その實現を期することゝなつた

一、時局に處する根本方針

時局の解決は、軍事的解決と共に、政治的、經濟的、思想的解決を必要とするが、その中、經濟的解決は、軍事的解決と並んで、最も重要なる地位を占めるものであるから、政府は、軍事的解決と經濟的解決とを、常に緊密に關聯せしめ、軍事的解決の進展に伴ひ、經濟的解決の重點を、逐次移動し、以て、軍事的解決の促進に、最大の努力を拂ふこと

二、經濟政策の基調

經濟政策の基調は、東亞に於ける日滿支三國の經濟的結合を、確立することを、目標とし、日滿支三國の經濟的結合を、阻害する、一切の要因を、排除すること

三、政府の關係にかゝる國策の實施を行ひ、政府と協力して、その有効適切な運營を期すること

ついては、閣議又は、内閣參與の時局對策に關する意見については、聯盟を加へ、政府と聯盟との緊密なる連絡を、圖ること

四、經濟統制の實施に關する官民協力の必要と聯盟の任務

一、經濟統制の實施に當つては、官民協力の必要を、痛感するが、從來の實施の經過に鑑み、官民の關係を、左の如く、調整する、必要があると思ふ

(一)、時局に關し、基本的なる、經濟國策を、決定するに當つては、官民の、意見を、十分に、交換すること

(二)、各種の、經濟統制を、實施するに當つては、官民協力の、緊密なる、連絡の下に、これを、行ひ、統制の、實施に、從事する、官吏をして、統制の、運營を、圓滑ならしむる、ために、必要なる、權限を、與へること

(三)、政府の、關係にかゝる、國策の、實施を、行ひ、政府と、協力して、その、有効適切な、運營を、期すること

ついては、聯盟は、政府の、諮問に、應じ、又は、聯盟の、意見を、具申するに、當つては、官民、協力の、實を、擧げ、以て、國策の、圓滑なる、實施を、期すること

五、經濟統制の實施に關する意見

時局に對處すべき、經濟國策の、運用については、左に、擧ぐる、諸項目に、留意し、國際收支の、均衡を、圖ると、共に、物價の、騰貴を、抑制し、以て、時局の、安定を、期すること

(一)、輸出入の、調整

(二)、重要、資源の、開發

(三)、輸入品の、國内的、代用品の、國産奬勵

(四)、輸出の、促進

(五)、國際收支の、均衡

(六)、入超の、調整

(七)、臨時資金調整法、輸出入品等臨時措置法、貿易品等臨時措置法、外國爲替管理法、臨時資金調整法等の、實施に當つては、特に、左記事項に、留意すること

(一)、重要、資源の、開發、及び、生産の、增强に、關しては、特に、長期の、計畫を、樹立し、これが、實施に、當つては、特に、資金の、調達に、關しては、特に、左記事項に、留意すること

(二)、重要、資源の、開發、及び、生産の、增强に、關しては、特に、長期の、計畫を、樹立し、これが、實施に、當つては、特に、資金の、調達に、關しては、特に、左記事項に、留意すること

(三)、輸出の、促進

(四)、輸入の、調整

支那に棲む動物

虎、豹、マングース

有蹄類は支那に最も多い

東京科學博物館　百瀬文雄

ダールによると、動物分布学上から支那は満洲国、中部日本等と共に北界の蒙疆区域に属し、駱駝、馬、牛、羊等を飼養するが、支那の駱駝、チベット、駱駝は世界の珍と謳われ、自然科学的観察の可能性のために多くの学者が支那の動物と睨んで根気強に研究しつゝあるが、もしこれを除けば、支那動物はこれと云ふ特徴のない、平凡なところであるが、前からわれるままに、支那に棲む動物の中、比較的面白さうなものを概観したいのが本稿である

少い猿類

猿は熱帯にはゆたかに、これと云つて取立てゝいふ程のものもないが、北部支那、揚子江中流の島々等に棲息するテナガ猿や、太暦山脈地方には、オレンヂ色の猿、金絲猴（リノンテクス）が棲息し、トヤン地方から中部支那方面に、これに似た猿類が見られる、が然し同地方は緯度の関係上、熱帯のマカク猿と異つた猿の地帯であらう

虎と麝香猫

食肉獣としては、虎が北支からアムール、朝鮮にまで分布し、山脈地方には特に出現する、チベット高原の虎は、普通の虎より毛が長く、淡白色の地に太横縞が無数あつて美しい、虎は水に親しむ事が出来、動物園などでよく見られる通り獰猛な性である、小型の食肉獣ではあるが、毒蛇に冒されるものに野猪がある、大きさは普通の猪より稍大きく、灰白色に暗褐色を交へた斑紋で、背中から尾端まで黒線がとつてゐる、雌雄共に保護色に富む

（上圖）カニクヒマングース（下圖）イロツケグマ

風變りな マングース

南支にはカニクヒマングースといつて蛇と、水は両生類の出来る風変りなマングースがゐる、鰐や蛇は彼らの大好物といはれる

支那の熊は小さい、四川省チベットの山地にはイロワケグマといふ熊は白く肩、四肢、耳、眼の周囲の黒い美しい熊を発見する事が出来る、この外北部仏領山地では熊の仲間が棲息する、このオホカミは、「日本内地に居ると思つてゐた狼」とは一寸種類が違ふ、カワウソは広く全支に棲息し、揚子江中流に至つては貴重な動物である、

金より高い 麝香

八千呎以上の高山に棲む

無角の鹿として知られる麝香は北満支那、揚子江中の島々等に棲み、ヒマラヤよりチベット、及び遥かに北方に至つては貴重な麝香の鹿を産する、麝香は長く、口外に露出して、著しい区別点となり、雄は満洲八千呎以上の松樹林が繁殖する高地帯に棲息し、夜間に出かけて本草、薬物等を食す、雄の腹部と生殖器との間に麝香嚢があつて各獣の交尾期には、特に強烈の芳香を放つ

この麝香を採取したものが所謂麝香であつて、西蔵、四川、雲南は主産地であるが、古来支那産麝香は良質を以て有名である、麝香は珍らしく高価であつて、一斤数百円にも値する、香料成分として有用の部分は全体の一二%にすぎぬから成分としての値は金、白金より遥かに及ばない

ジャカウジカ

金より高い 麝香

八千呎以上の高山に棲む

無角の鹿として知られる麝香は北満支那、揚子江中の島々等に棲み、ヒマラヤよりチベット、及び遥かに北方に至つては貴重な麝香の鹿を産する、麝香は長く、口外に露出して、著しい区別点となり、雄は満洲八千呎以上の松樹林が繁殖する高地帯に棲息し、夜間に出かけて本草、薬物等を食す、雄の腹部と生殖器との間に麝香嚢があつて各獣の交尾期には、特に強烈の芳香を放つ

この麝香を採取したものが所謂麝香であつて、西蔵、四川、雲南は主産地であるが、古来支那産麝香は良質を以て有名である、麝香は珍らしく高価であつて、一斤数百円にも値する、香料成分として有用の部分は全体の一二%にすぎぬから成分としての値は金、白金より遥かに及ばない

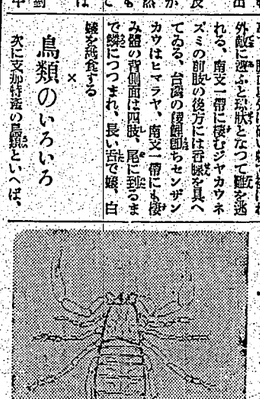

揚子江の 珍魚"白鱘"

揚子江は全長三千二百哩、流域面積は本州の約八倍にも当り、船と支那本土の半分を灌漑する、従つて淡水（淡水魚）を除いた支那本土の魚類といへば、大半は揚子江から産するのであつて、種類も多い揚子江及びその附近に棲む魚は形が巨大である、白鱘や内地に見る鯊魚でも、揚子江で捕れるものは六尺以上もあるのもさほど珍らしくないといふ、

鰐花魚、鼈魚、鼠魚、白鱘

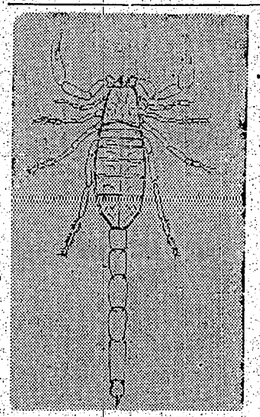

サソリ

南支には大折蝎

南支の一部よりは、ナポカが産し、海南島よりはニシキヘビが捕獲される、支那のメガネヘビ（飯匙倩）は各種のものに比しメガネの斑紋が少数で、ナポサソセウヲの棲息地は本邦では天然記念物として指定されてゐるが、支那では比較的各地から普見される、

巨大な ワビチの仲間

北米地方に有名な巨大の鼈ワビチの仲間が揚子江中流地方に棲息し、その大きい角はクルミと一緒に売られてゐる

個有羊は支那本部、蒙古地方の原野に放牧されてゐるが、支那種は毛質が悪いので、近来はメリノ種の如き良質のものと交配して、改良を企てゐる

カモシカも数種を産するが、アフリカ地方の羚羊には及ばぬ、印度との国境方面には牝牡共に角の捩れたヤギカ属も、長く縮れた黄茶の毛は繊細によりそれぞれ色を異にする

アンテロープとしては、ラダクやチベット地方の二万呎以上の高所にゴアが知られてゐる

重用されるヤク

ヤク即ち野牛は支那の動物として著き落す点に於ては、野生のものは肩の高さ六呎にも達し、角も三十呎に及ぶものがある、インダス河の上流地方に於ける野生牧草は、彼等の脚跡を追求する

雌は数十数百の群をなして移動するが、雄は偶かに五、六頭以下の一群をなし、厚氷期近くに群る、ヤクの原産地は説のチベット地方であるが、北は蒙疆山脈、東は四川省の西部、西はラダックの東部にまで棲る

彼等は寒気を好み、夏はかかる不毛の地方海抜四千米、或はより以上の高地に棲息する

ヤクは交通機として重用され、駄用に供されるの外、肉も乳も食用となり長い毛は織物の原料となる、絨氈の原毛で製した帳子は高級品として珍重され、毛色は黒褐色を呈するが個有されたものは白緑を経て灰白色となるものもある、ヤクは牝畜に比べ運搬力が強い訳でなく、氷河の上をもよく歩行し、激流中を泳ぐ事も出来る

ヤクの毛は、満蒙時代は貂裘及び馬の鞦縄を造るに用ひられたが現今では馬が減退してゐる、然しこれで造る毛布は吸湿者共の儘も貴重とするところで天幕用としても世用の価値もよく堪へると云はれる

ヤクの肋骨は野牛と同様十四対を数し、背通の牛（十二対）と野牛と中間に位するものであらう

勞役用の騾

騾馬は支那にては繁用、耕作用に供されるが、これの雄と馬の雌との交配による騾は、馬の強力と驢の耐久力とを獲得して、労役用として特に貴ばれる、但し繁殖力なく、驢には驢にては繁殖力がない、驢馬は馬の雄と驢の雌との交配によるものとあるが、前記種族に比べ小型で、アルタイ、祁連、崑崙、ウラル地方には、ターパンと云ふ野生馬が未だに棲息しつゝある、然し家畜として飼養されるは六呎位の小型のものである

南支には大折蝎

南支の一部よりは、ナポカが産し、海南島よりはニシキヘビが捕獲される、支那のメガネヘビ（飯匙倩）は各種のものに比しメガネの斑紋が少数で、ナポサソセウヲの棲息地は本邦では天然記念物として指定されてゐるが、支那では比較的各地から普見される、

揚子江の 珍魚"白鱘"

揚子江は全長三千二百哩、流域面積は本州の約八倍にも当り、船と支那本土の半分を灌漑する、従つて淡水（淡水魚）を除いた支那本土の魚類といへば、大半は揚子江から産するのであつて、種類も多い揚子江及びその附近に棲む魚は形が巨大である、白鱘や内地に見る鯊魚でも、揚子江で捕れるものは六尺以上もあるのもさほど珍らしくないといふ、

鰐花魚、鼈魚、鼠魚、白鱘

巨大な ワビチの仲間

北米地方に有名な巨大の鼈ワビチの仲間が揚子江中流地方に棲息し、その大きい角はクルミと一緒に売られてゐる

個有羊は支那本部、蒙古地方の原野に放牧されてゐるが、支那種は毛質が悪いので、近来はメリノ種の如き良質のものと交配して、改良を企てゐる

カモシカも数種を産するが、アフリカ地方の羚羊には及ばぬ、印度との国境方面には牝牡共に角の捩れたヤギカ属も、長く縮れた黄茶の毛は繊細によりそれぞれ色を異にする

アンテロープとしては、ラダクやチベット地方の二万呎以上の高所にゴアが知られてゐる

重用されるヤク

ヤク即ち野牛は支那の動物として著き落す点に於ては、野生のものは肩の高さ六呎にも達し、角も三十呎に及ぶものがある、インダス河の上流地方に於ける野生牧草は、彼等の脚跡を追求する

雌は数十数百の群をなして移動するが、雄は偶かに五、六頭以下の一群をなし、厚氷期近くに群る、ヤクの原産地は説のチベット地方であるが、北は蒙疆山脈、東は四川省の西部、西はラダックの東部にまで棲る

彼等は寒気を好み、夏はかかる不毛の地方海抜四千米、或はより以上の高地に棲息する

ヤクは交通機として重用され、駄用に供されるの外、肉も乳も食用となり長い毛は織物の原料となる、絨氈の原毛で製した帳子は高級品として珍重され、毛色は黒褐色を呈するが個有されたものは白緑を経て灰白色となるものもある、ヤクは牝畜に比べ運搬力が強い訳でなく、氷河の上をもよく歩行し、激流中を泳ぐ事も出来る

ヤクの毛は、満蒙時代は貂裘及び馬の鞦縄を造るに用ひられたが現今では馬が減退してゐる、然しこれで造る毛布は吸湿者共の儘も貴重とするところで天幕用としても世用の価値もよく堪へると云はれる

ヤクの肋骨は野牛と同様十四対を数し、背通の牛（十二対）と野牛と中間に位するものであらう

勞役用の騾

騾馬は支那にては繁用、耕作用に供されるが、これの雄と馬の雌との交配による騾は、馬の強力と驢の耐久力とを獲得して、労役用として特に貴ばれる、但し繁殖力なく、驢には驢にては繁殖力がない、驢馬は馬の雄と驢の雌との交配によるものとあるが、前記種族に比べ小型で、アルタイ、祁連、崑崙、ウラル地方には、ターパンと云ふ野生馬が未だに棲息しつゝある、然し家畜として飼養されるは六呎位の小型のものである

南支には大折蝎

南支の一部よりは、ナポカが産し、海南島よりはニシキヘビが捕獲される、支那のメガネヘビ（飯匙倩）は各種のものに比しメガネの斑紋が少数で、ナポサソセウヲの棲息地は本邦では天然記念物として指定されてゐるが、支那では比較的各地から普見される、

揚子江の 珍魚"白鱘"

揚子江は全長三千二百哩、流域面積は本州の約八倍にも当り、船と支那本土の半分を灌漑する、従つて淡水（淡水魚）を除いた支那本土の魚類といへば、大半は揚子江から産するのであつて、種類も多い揚子江及びその附近に棲む魚は形が巨大である、白鱘や内地に見る鯊魚でも、揚子江で捕れるものは六尺以上もあるのもさほど珍らしくないといふ、

鰐花魚、鼈魚、鼠魚、白鱘

巨大な ワビチの仲間

北米地方に有名な巨大の鼈ワビチの仲間が揚子江中流地方に棲息し、その大きい角はクルミと一緒に売られてゐる

個有羊は支那本部、蒙古地方の原野に放牧されてゐるが、支那種は毛質が悪いので、近来はメリノ種の如き良質のものと交配して、改良を企てゐる

カモシカも数種を産するが、アフリカ地方の羚羊には及ばぬ、印度との国境方面には牝牡共に角の捩れたヤギカ属も、長く縮れた黄茶の毛は繊細によりそれぞれ色を異にする

アンテロープとしては、ラダクやチベット地方の二万呎以上の高所にゴアが知られてゐる

重用されるヤク

ヤク即ち野牛は支那の動物として著き落す点に於ては、野生のものは肩の高さ六呎にも達し、角も三十呎に及ぶものがある、インダス河の上流地方に於ける野生牧草は、彼等の脚跡を追求する

雌は数十数百の群をなして移動するが、雄は偶かに五、六頭以下の一群をなし、厚氷期近くに群る、ヤクの原産地は説のチベット地方であるが、北は蒙疆山脈、東は四川省の西部、西はラダックの東部にまで棲る

彼等は寒気を好み、夏はかかる不毛の地方海抜四千米、或はより以上の高地に棲息する

ヤクは交通機として重用され、駄用に供されるの外、肉も乳も食用となり長い毛は織物の原料となる、絨氈の原毛で製した帳子は高級品として珍重され、毛色は黒褐色を呈するが個有されたものは白緑を経て灰白色となるものもある、ヤクは牝畜に比べ運搬力が強い訳でなく、氷河の上をもよく歩行し、激流中を泳ぐ事も出来る

ヤクの毛は、満蒙時代は貂裘及び馬の鞦縄を造るに用ひられたが現今では馬が減退してゐる、然しこれで造る毛布は吸湿者共の儘も貴重とするところで天幕用としても世用の価値もよく堪へると云はれる

ヤクの肋骨は野牛と同様十四対を数し、背通の牛（十二対）と野牛と中間に位するものであらう

勞役用の騾

騾馬は支那にては繁用、耕作用に供されるが、これの雄と馬の雌との交配による騾は、馬の強力と驢の耐久力とを獲得して、労役用として特に貴ばれる、但し繁殖力なく、驢には驢にては繁殖力がない、驢馬は馬の雄と驢の雌との交配によるものとあるが、前記種族に比べ小型で、アルタイ、祁連、崑崙、ウラル地方には、ターパンと云ふ野生馬が未だに棲息しつゝある、然し家畜として飼養されるは六呎位の小型のものである

金銭、銀銭何れも支那原産である、現今では世界各地で飼養されてゐるが、其の名に背かない、白鳥、鴛鴦類、鶴長類、鵜類、小鷸類等も加へねばなるまい、小鷸類は本邦にも棲息されて初めは関東地方に棲息したが、現今では神奈川県下東京の一部では野生化し繁殖してゐる

南支には大折蝎

南支の一部よりは、ナポカが産し、海南島よりはニシキヘビが捕獲される、支那のメガネヘビ（飯匙倩）は各種のものに比しメガネの斑紋が少数で、ナポサソセウヲの棲息地は本邦では天然記念物として指定されてゐるが、支那では比較的各地から普見される、

揚子江の 珍魚"白鱘"

揚子江は全長三千二百哩、流域面積は本州の約八倍にも当り、船と支那本土の半分を灌漑する、従つて淡水（淡水魚）を除いた支那本土の魚類といへば、大半は揚子江から産するのであつて、種類も多い揚子江及びその附近に棲む魚は形が巨大である、白鱘や内地に見る鯊魚でも、揚子江で捕れるものは六尺以上もあるのもさほど珍らしくないといふ、

鰐花魚、鼈魚、鼠魚、白鱘

巨大な ワビチの仲間

北米地方に有名な巨大の鼈ワビチの仲間が揚子江中流地方に棲息し、その大きい角はクルミと一緒に売られてゐる

個有羊は支那本部、蒙古地方の原野に放牧されてゐるが、支那種は毛質が悪いので、近来はメリノ種の如き良質のものと交配して、改良を企てゐる

カモシカも数種を産するが、アフリカ地方の羚羊には及ばぬ、印度との国境方面には牝牡共に角の捩れたヤギカ属も、長く縮れた黄茶の毛は繊細によりそれぞれ色を異にする

アンテロープとしては、ラダクやチベット地方の二万呎以上の高所にゴアが知られてゐる

重用されるヤク

ヤク即ち野牛は支那の動物として著き落す点に於ては、野生のものは肩の高さ六呎にも達し、角も三十呎に及ぶものがある、インダス河の上流地方に於ける野生牧草は、彼等の脚跡を追求する

雌は数十数百の群をなして移動するが、雄は偶かに五、六頭以下の一群をなし、厚氷期近くに群る、ヤクの原産地は説のチベット地方であるが、北は蒙疆山脈、東は四川省の西部、西はラダックの東部にまで棲る

彼等は寒気を好み、夏はかかる不毛の地方海抜四千米、或はより以上の高地に棲息する

ヤクは交通機として重用され、駄用に供されるの外、肉も乳も食用となり長い毛は織物の原料となる、絨氈の原毛で製した帳子は高級品として珍重され、毛色は黒褐色を呈するが個有されたものは白緑を経て灰白色となるものもある、ヤクは牝畜に比べ運搬力が強い訳でなく、氷河の上をもよく歩行し、激流中を泳ぐ事も出来る

ヤクの毛は、満蒙時代は貂裘及び馬の鞦縄を造るに用ひられたが現今では馬が減退してゐる、然しこれで造る毛布は吸湿者共の儘も貴重とするところで天幕用としても世用の価値もよく堪へると云はれる

ヤクの肋骨は野牛と同様十四対を数し、背通の牛（十二対）と野牛と中間に位するものであらう

勞役用の騾

騾馬は支那にては繁用、耕作用に供されるが、これの雄と馬の雌との交配による騾は、馬の強力と驢の耐久力とを獲得して、労役用として特に貴ばれる、但し繁殖力なく、驢には驢にては繁殖力がない、驢馬は馬の雄と驢の雌との交配によるものとあるが、前記種族に比べ小型で、アルタイ、祁連、崑崙、ウラル地方には、ターパンと云ふ野生馬が未だに棲息しつゝある、然し家畜として飼養されるは六呎位の小型のものである

金銭、銀銭何れも支那原産である、現今では世界各地で飼養され

女の四季

小島政二郎作
宮田重雄畫

夢見る唇（三）

「へえ！　鈴ちゃん、お前さん泣くの、お前さんも涙の辛い合はせがあるのかい」

聲が震えて、ふるえながら笑ふやうに云ふのだつた。

「……」

「しかし、泣くつて云ふのは、嬉しいか、口惜しいか、どつちかだね。何が悲しいのさ、勝手放題な事ばかりをして置いて……」

「……」

「それとも、口惜しいつて云ふの？　へん！　人を馬鹿にしてるよ。口惜しさに泣けやがら、私の方が餘つ程口惜しいよ」

「……」

「恩に着せる訳やないけど、お前さんが言出してからこつち、今日まで眠い眼ひとせずに済んだのは、誰のお蔭なのさ」

「……」

「何だい、少しばかりみんなにチヤホヤされたと思つて、いい氣になつて——」

「……」

「ア、嫉妬に思つてるんだ。つて旅してるんだければならない理由を證明するのに鈴子は苦しんだ。

何の爲めに自分を偽瞞するのか。また何の爲に、自分はこんな理不盡な侮辱と飢渇とを數つて聞いてゐなければならないのか。

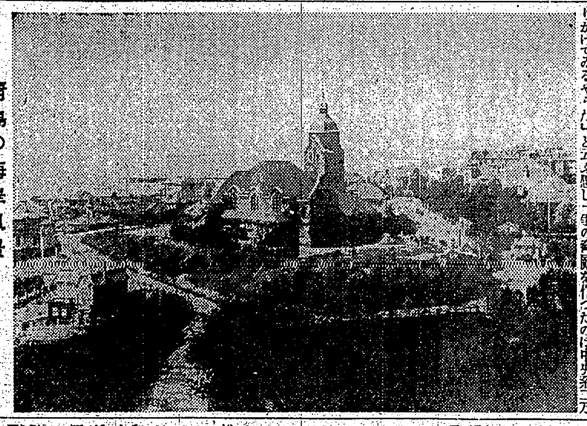

齊島の海岸風景

おとなしい鈴子だつたが、僕ましい鈴子だつたが、僕に正義の

悲壯をきはめた
青島居留民の引揚げ
笑止！沈市長は英雄に祭り上げらる

（上）

從軍記者　松元堅太郎

記者が青島に着いたのは、八月二十二日の夕刻。水兵が艦砲射撃に依つて破壊した家屋の瓦礫の眞只中であつた。港外から適當に勝めた青島は、海に面した低い洋館が並び、その間にアカシヤの樣とサルスベリの赤い花がつづられ空も海も青く、流石の緑の美しさ、支那にこんな美しい都市があつたのかと驚き、「東洋のナポリ」と呼ばれるのは無理もないと思つた。

然し一歩市内に入ると何と云ふ酷さは少しも見られない。支那人の肥溜臭をデッキに感じた英国船が一隻、日本の貨物船が一隻港を出て來た他、動いてゐる商船はなくランチの姿もまた見當らない。唯英国の航空母艦ハーミスが巨體を浮かべ、共他英国巡洋艦一、米国巡洋艦一、日本の駆逐艦二、潜水艦四隻若干及び獨逸のごつい艦型を誇示する商船數隻、〇〇〇の合計約二十隻の各国軍艦が物々しく投錨してゐる。まさに各国居留民の寶庫と云つた有樣である。岸壁に横附けになつてゐる若干が十人位それに乘組んでゐるだけで横濱、神戸の趣は全くない、街を見れば竹も疎い。

死の樣な靜けさ

之が第一印象だつた。上陸して市街を通ると、暗くなつた市街にはビストルもかゝめしい銃聲が止むに止まず、所々に保安隊が銃劍を

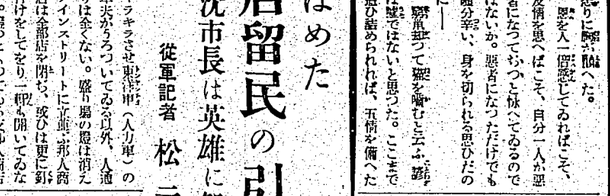

齊島市街の山東路

もとより敗軍國民を乘せた百十四隻の船舶を取り戻したいと思ふだらう。その位心理的呼吸困難に陷つてゐる、新生支那建設の標語と飾られるメソリーニは如何なる日常を過ごしてゐるか、左は彼の或る一日である。

六時起床　顏時事報、朝食

七時　自動車でリットリオ飛行場へ　愛機を點檢、飛行場出發

八時五十分　フロレンスのヘレトラ飛行場着

九時—九時四十五分　フロレンス飛行協會、少年少女團體野營及びカラビニエリ協會閲

九時四十五分　ピサ飛行

十時十五分　ピサ飛行場着、新型爆撃機と新鋭艦の改良航艦偵察

十時四十五分　ピサから自動車でピサ港へ、沿線の歓迎狀態を視察しつゝ車を進め、マリナ・デイ・ピサ飛行機作所訪問

十一時三十分　ヴイアルッデオ海水浴場着、水泳　エッダ嬢を訪ひ晝食

三時半　ピサ着

午後三時—三時半　プレニアの照署スタヂオを訪ひ、ピサ港に艦艇大時半分　客船ローマに歸着、午後七時半

七時半　ヴエネヂヤ宮で勲務

八時—九時　トルロニア別墅で夕食

九時半　ペナルデオ・モリナリ民宿舍の別荘晩餐會に出席

十一時半　トルロニア別墅に歸還就寢

伊太利でタンク無用論

一年餘に亘る英スペイン内亂の經驗に照し科學戰に於ける近代武器の雄といはれるタンクが實戰に於ては殆ど無價値に等しいとの結論が

齊島市街の山東路

もとより敗軍國民を乘せた百十四隻の船舶を取り戻したいと思ふだらう。その位心理的呼吸困難に陷つてゐる、新生支那建設の標語と飾られるメソリーニは如何なる日常を過ごしてゐるか、左は彼の或る一日である。

六時起床　顏時事報、朝食

七時　自動車でリットリオ飛行場へ　愛機を點檢、飛行場出發

八時五十分　フロレンスのヘレトラ飛行場着

九時—九時四十五分　フロレンス飛行協會、少年少女團體野營及びカラビニエリ協會閲

九時四十五分　ピサ飛行

十時十五分　ピサ飛行場着、新型爆撃機と新鋭艦の改良航艦偵察

十時四十五分　ピサから自動車でピサ港へ、沿線の歓迎狀態を視察しつゝ車を進め、マリナ・デイ・ピサ飛行機作所訪問

十一時三十分　ヴイアルッデオ海水浴場着、水泳　エッダ嬢を訪ひ晝食

三時半　ピサ着

午後三時—三時半　プレニアの照署スタヂオを訪ひ、ピサ港に艦艇大時半分　客船ローマに歸着、午後七時半

七時半　ヴエネヂヤ宮で勲務

八時—九時　トルロニア別墅で夕食

九時半　ペナルデオ・モリナリ民宿舍の別荘晩餐會に出席

十一時半　トルロニア別墅に歸還就寢

伊太利でタンク無用論

一年餘に亘るスペイン内亂の經驗に照し科學戰に於ける近代武器の雄といはれるタンクが實戰に於ては殆ど無價値に等しいとの結論が

入浴と美容

お肌れ入手の肌には——
絶好の入浴時に
美肌を創るには
これ丈の材料と要領で手輕に
色黒・シミやニキビ等が綺麗に

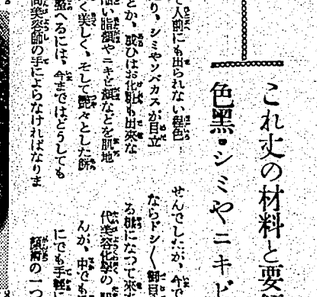

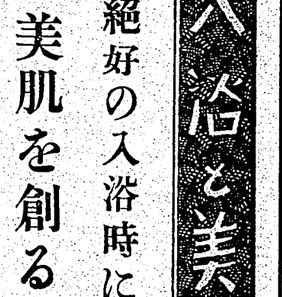

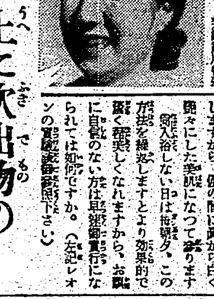

のこりど

銃後の守り堅し
基金一萬圓を造り
愈よ遺家族を後援
全瑞芳庄民を會員に

瑞芳部落庄民では此度○○○遺家族後援會を組織すべく十月一日午前九時より庄役場會議室に庄内有志參集協議の結果全庄民を會員となし會費及び醵金を納め一万円の基金を造り、内閣の軍事扶助法に準ずる方法にて後援をなすことし、條則を起草し役員の委嘱をなし同十一時より一同拜禮社に參拜、最後に武運長久の祈願をなした

△同東門四八七許劃成△同同七郎（鳳鳴）△同南門一六〇貴殿船△同北門八九號館△同館門四六四番地△同北門外三七號明智

◇

彰化郡埔鹽街六有口三〇番地九タクシー助手洪炳煌氏（二七）は三十日午後九時頃鹿港分室を訪問し組染の日章旗と寄せ書を示し遺書を殘し遺骸を解剖に附した

遺家族を慰問
「青年の夕」を催して

【芳苑電話】芳苑同郷青年團では先に「青年にトップを切って「祈皇軍武運長久」のマークを縫り歩いたが引續き銃後に勇み立つ同胞の銃後を支援して數箇月間を期間を定め同胞の愛國熱を物語つてゐるが二日員林郡芳苑庄内の軍夫遺家族慰安の為め來る十二日より三日間市公會堂に於

公、三日公會堂に於て青年の夕を開催する事に決定である、當日は各家族には總動員の意味を以て一家擧つて參觀せる事、毎月の五、十五日には團員總出で交代の慰問に參加、最初の武運長久、戰勝を祈願しそれと共に神社境内の美化作業をなす事になつてゐると

臺灣で初めての
國防婦人會を結成
二日安平公學校で盛大に擧式

【臺南電話】臺南市安平方面は今次事變後に伴ひ特に國防婦人會の銃後の活動を望むもので二日安平公學校で盛大なる結成式を擧行した、當日の武德長久、戰勝を祈願しそれと共に神社境内の美化作業をなす事になつてゐると

の班員八十名（うち島人二十名）を募たので二日後一時より安平公學校にて盛大なる結成式を擧行した、國防婦人會會長吉北悟平氏の挨拶に續いて國防婦人會の綱領、會則、事業計畫の說明あり次いで役員の改選を行つた、役員は左の如く決定した

△會長吉北悟平氏△副會長林金鐘氏、林阿清氏△理事十名△評議員十名

世話係を設け
相談相手に
五日に辭令交附式

家族の良き相談相手として新に○○○家族の附近に一名宛の奉仕世話係を配置すべく適任者を選定し五日午前十時より市役場樓上で辭令交附式を行ふことゝなつた

軍事扶助會
設置を可決
潮州郡內埔庄で

高雄州潮州郡內埔庄では時局に對する銃後を深からしむる為め十月一日午前九時より大和信用組合樓上に於て同庄役場を始め關係職員、州議員、學校長、區長代表者實夫祝日等關係役員多數參集の下に左の事項につき協議一時間餘に亘り滿場一致を以て軍事扶助會設置に關する件

一、軍事扶助會設置に關する件
二、高雄州潮州郡扶助會設置に關する件
三、國防獻金に關する件
四、防諜團體組織に關する件

臺灣で初めての
國防婦人會を結成
二日安平公學校で盛大に擧式

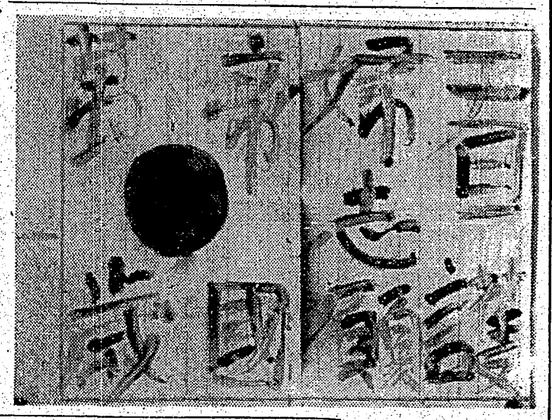

子供ながらも
銃後のつとめ
愛國少女團結團式
海山郡下六箇所で擧行

【海山電話】海山郡下各公學校に於ては銃後の守りとして愛國少女團の結成を急ぎつゝあつたが、今回左の通り各地に結團式を擧行した

△二十日午後一時　鹿港公學校
△二十一日午後一時　埔頭公學校
△二十二日午後一時　大武郡公學校
△二十三日午後一時　二水公學校
△二十四日午後一時　田中公學校
△二十五日午後一時　北斗公學校

醫療報國
彰化郡醫師會は
巡回慰問も行ふ

日中戰爭を機會に、會員一二二名出動の上海派遣醫を決定、OOOOOO及OO家族の實費診療に從事中の事となつたが郡下在住の傷痍軍人をなつたが郡下在住の傷痍軍人をなつたが郡下在住の傷痍軍人をな

聯蘇の日今

①

③

②

④

（1）モスクワの中心街スベルドローブ廣場、左に白亜高層の人民委員會事務局のあるオクホトニ・リヤアド街、中央に中央兒童劇場、右にボルショイ劇場を臨む
（2）勞動と休養の調和の爲タヂツク地方の共同農場では音樂とダンスがなかなか盛である
（3）四ケ年の日子を費して完成開通したモスクワ・ボルガ運河
（4）タンク隊の行進

スプロドン油肝ミツワ

許特法製・諾・佛・米・英・日
河合藥學博士發明

綜合榮養に限る

一本の矢ではすぐ折れるが數本の矢を束にすれば強い、と同樣に、食物の種類の少ない偏食の子は病氣に罹りにくい。從つて成分の單純な榮養劑は偏食と同樣に片寄る恐れがあるが、各種のビタミンと各種の榮養素を學理的に綜合してあるミツワ肝油ドロップスは、榮養が片寄らないのみならず、それ等の各榮養素が共同作用を起す爲に、效力が一層強く大きく發現するので、單なる肝油劑よりも遙に效果が多いのは當然である。

體力を強化し、抵抗力を增大し
結核・感冒を防ぐミツワ肝油ドロップス！

乳化完全にして、消化吸收良く、最も服用し易きこの小粒の中に、體力を增し抵抗力を強めるビタミンAとD（ビタミン含有度數十倍の特製肝油）・ビタミンB（酵母）・骨や齒や血液の榮養素有機燐・カルシウム・鐵・キナ等の、學理による適量を正確に含有せり。

ビタミン効力嚴格に檢定濟

ミツワ肝油ドロップス一顆のビタミンA・D含量は、普通藥用肝油の五瓦（普通一回量）以上に相當す。
▽近頃ビタミン單位を誇しく誇張せるものあり、御注意を乞ふ。

◇用量……一顆づゝ
子供は二顆づゝ
大人は一日一回三回服用
◇定價……一瓶五十顆入一圓二十錢
一瓶百十顆入二圓二十錢
一瓶二百顆入四圓五十錢
（小包郵便料金各五錢）

見本・文獻送附者及びミツワ肝油ドロップス見本品、新聞名お知し郵券五錢封入申込次第お送りします

ミツワ石鹸本舗
丸見屋商店・藥品部
東京　銀座東京七一〇
電話○ミヤ
岡園　電話の代表二二二二
花の名前○三〇

（第三種郵便物認可）　昭和十二年十月四日（月曜日）　臺灣日日新報　第一万三千四百八十二號

伏見宮博義王殿下
部下を御見舞遊ばさる
御慈しみに早川中佐以下感泣

【滬江二日發同盟】上海戰線に於ける戰死の勇將に御見舞の御一〇〇長官官舍に

秩父宮同妃兩殿下
御歸國の途に就かせらる

【ハンクー八二日發同盟】秩父宮同妃兩殿下には二日正午當地出發の郵船氷川丸で御歸國遊ばす筈なるが同殿下には一日午前十時半頃御召艦出雲にて御歸國の途に就かせられた來る十五日頃御入港御上陸あらせられる

【滬江二日發本社特電】上海戰線に於ける戰死の勇將に御見舞の御一〇〇長官官舍に御參向、〇〇長官は御療養中の伏見宮博義王殿下には當時御側にあり重傷をうけた前御部隊長早川歩兵中佐以下部下將兵が後送されて海軍病院に治療中なるを傳聞されて御自ら御見舞の爲御自動車にて御出下げの御人と同病院を御見舞遊ばされ部下を御慈しみの程祈く感泣せしめられた、殿下には早川中佐のベッド近く進まれ「どうかと」とお訊ねになり中佐が突然の御成りに恐懼して起き上らんとするを「そのままに」と制せられつつ暫く御談話あらせられ、早川中佐は感激して暫く言葉も出ず唯涙に咽ぶのみであつた、九月二十五日午後二時頃より〇〇陸軍病院中庭から突如御成の發表があり、病院當局は勿論入院將兵が前通れから御成の發表があり、病院當局は勿論入院將兵が前通れから御成の發表があり、病院當局は勿論入院將兵が前通れから